

FEKTETÉSI ÚTMUTATÓ: CREATION 30/55 X'PRESS



Környezeti hőmérséklet
Min: 15° C



Aljzat hőmérséklet
Min: 15° C

A burkolat fektetése előtt ajánlatos megvizsgálni a terméket, hogy nincs-e hiba. Ellenőrizze, hogy az összes doboz ugyanazon gyártási szériába tartozik (batch no.). Látható sérülések esetén értesítse a GERFLOR-t és várja meg válaszukat, mielőtt még neki állna leburkolni a padlót.

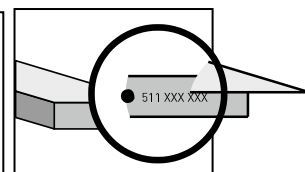

1. ALKALMAZÁSI TERÜLET

ANYAGOK	CREATION 30 X'PRESS LVT ELEMÉK	CREATION 55 X'PRESS LVT ELEMÉK
LEÍRÁS	4 mm, 0,3 mm-es koptatóréteggel	4 mm, 0,55 mm-es koptatóréteggel
UPEC VAGY EURÓPAI BESOROLÁS	UPEC: U2SP3 E2 C2 European: 23-31 Műszaki jelentés kérése folyamatban	UPEC: U3 P3 E2 C2 European: 33-41 Atex N°2098
HASZNÁLATI TERÜLET	Tekintse át az Anyagkiválasztó útmutatót a GERFLOR általános katalógusában	

MEGEGEDETT FOGADÓFELÜLETEK

BETONALJZAT, CEMENT ESZTRICH, POLÍROZOTT BETON	Amennyiben szükséges, végezzen aljzatkiegyenlítést. Csiszolja meg és portalanítsa. Használjon alapozót a por megkötése végett. Konzultáljon a segédanyag gyártóval, úgy, mint Akzo Nobel, Bostik, HB Fuller, F Ball, Mapei, Uzin, stb. A Gerflor azt javasolja, hogy tekintse át az alapozókra vonatkozó műszaki specifikációt.
ANHIDRIT ALJZAT	Amennyiben szükséges, végezzen aljzatkiegyenlítést. Csiszolja meg és portalanítsa. Használjon az anhidrid aljzatnak megfelelő alapozót a por megkötése végett. Konzultáljon a segédanyag gyártóval, úgy, mint Akzo Nobel, Bostik, HB Fuller, F Ball, Mapei, Uzin, stb. A Gerflor azt javasolja, hogy tekintse át az alapozókra vonatkozó műszaki specifikációt.
KERÁMIA BURKOLAT	A padló felületén nem lehet egyenetlenség, a fuga ne legyen süllyesztett, ellenkező esetben töltse ki az illesztéseknél. Alaposan takarítsa fel, majd a száradás után fektesse le a Creation X'PRESS elemeket. (lehetséges, hogy alapozót kell használni, mely a korábbi padló felületétől függ)
ÁLPADLÓ KIZÁRÓLAG AZ CREATION 55 X'PRESS ESETÉN	A padló felülete nem lehet egyenetlen, és az illesztések nem lehetnek görbék. Alapozó használata a fogadófelület minőségétől függ.
KOMPAKT PVC PADLÓ	A padlóborításnak mindenhol kötnie kell. Alaposan tisztítsa meg a létező padlót. Máskülönben fel kell szednie a teljes padlózatot, és a réteget előlről kell kezdenie.
HABHÁTOLDALÚ TEKERŐSES PVC BURKOLAT	A Creation 30 X'Press csak a CEN 31 besorolással rendelkezik. A Creation 55 X'Press CEN 33 besorolással rendelkezik. A padlóborításnak mindenhol ragadnia kell. Alaposan tisztítsa meg a fogadó felületet. Máskülönben fel kell szednie a teljes padlózatot, és a réteget előlről kell kezdenie.
VINIL-AZBESZT PADLÓ	Tekintse át a www.gerflor.com -on elérhető műszaki útmutatót az azbeszt padlók lefedéséhez
PADLÓDESKÁK ÉS FABURKOLATOK	A panelek között nem lehet egyenetlenség. A párnafára szegezett parketta esetén a térköz max. 0.30 m lehet, és legyen megfelelően szellőzőtt. A rétegelt lemez (19 mm) a szegezett és szellőző parkettához van rögzítve. Használjon alapozót a panelekhez.
RAGASZTOTT PVC A PADLÓFŰTÉSEN: Nem javasoljuk a PVC borítás befedését, hogy optimalizáljuk a padlófűtés energia értékét	
PADLÓFŰTÉS (padló hőmérséklete < 28°C) Szabályzati követelmény: ≤ 0,15 m² x ° Kelvin / Watt	Lehetséges
SUGÁRZÓ PADLÓFŰTÉS Szabályzati követelmény: ≤ 0,15 m² x ° Kelvin / Watt	Nem lehetséges
ALACSONY HŐMÉRSÉKLETŰ VÍZ REVERZIBILIS PADLÓFŰTÉS Szabályzati követelmény: ≤ 0,13 m² x ° Kelvin / Watt	Lehetséges

Kérjük, forduljon hozzánk, ha a fogadófelület nem található a listában.

NEM MEGEGEDETT FOGADÓFELÜLETEK (NEM TELJES LISTA)

KALCIUM SZULFÁTALAPÚ ALJZAT, VAGY NEM AZ E2 VAGY E3 HELYSÍKEGEBEN
FA-RÉTEGEK: RÉTEGELT LEMEZ PÁRNFÁN, ÚSZTATOTT PARKETTA, RAGASZTOTT PARKETTA, FAROSTLEMEZ, LAMINÁLT PADLÓ
HANGSZIGETELŐ VAGY SZIGETELŐ ALRÉTEGRE FEKTETÉS
TEXTIL PADLÓZAT (SZÖNYEG)
LINÓLEUM / LINÓLEUM HABHÁTOLDALLAL
CLIC-ES ÉS ÚSZTATOTT LVT
GUMI PADLÓ

FONTOS: A dokumentumokban szereplő információ 2015. január 4-től érvényes, és fenntartjuk annak jogát, hogy értesítés nélkül változtassunk.

A technológia folyamatosan változik, így a munka elvégzése előtt az ügyfélnek érdemes kapcsolatba lépnie velünk a jelen dokumentumok érvényességét illetően.

FEKTETÉSI ÚTMUTATÓ: CREATION 30/55 X'PRESS

FEKTETÉSI FELTÉTELEK	Padlóburkolat megfelelően szabályozott hőmérsékletű beltéri helyiségek burkolására. HŐMÉRSÉKLET 15 ÉS 25°C KÖZÖTT. Burkolás utáni elfogadható hőmérséklet: +10°-tól +30°C-ig. E hőmérsékleti érték felett vagy alatt a terméket megfelelő ragasztóval kell leragasztani, mely a szélsőséges hőmérsékleteknek is ellenáll. Ajánlatos, hogy beltéri hőmérsékletet szabályozó egységet telepítsen (légtkondicionáló) vagy korlátozza a napfény direkt hatását a padlóra (függönyök, sötétítők). A fenti okok végett azon helyiségekben, amik nagy ablakokkal bírnak (nagy hőmérséklet ingadozások lehetségesek) a padlót két komponensű vagy akril ragasztóval (pl.: Gerflor Clim Adhesive vagy Bostik Power Elastic) kell leragasztani. > 50°C feletti hőmérséklet esetén két komponensű poliuretán ragasztót javasolunk.
STATIKUS TERHELÉSI ELLENÁLLÁS	Maximális koncentrált terhelés ≤ 200 kg / támasz. Maximális terhelés ≤ 30 kg / cm ² .

2. ALJZAT ELŐKÉSZÍTÉS

■ 2.1. ÚJ VAGY FELÚJÍTOTT FOGADÓFELÜLET FELTÉTELEK

A burkolatot sík, tiszta, tartósan száraz, portalan, repedéstől mentes aljzatra kell fektetni.

- Az aljzat egyenetlensége <5 mm egy 2m-es vonalon belül (3 mm a 2m-es vonalon belül, anhidrid aljzat esetén), egyenetlen részek nélkül.
- Aljzat nedvesség tartalom: <4,5% betonajlzat és cement esztrich esetén és <0,5% anhidrid és fa aljzat esetén.

■ 2.2. ELŐKÉSZÜLETEK BETON ALJZAT ESETÉN:

Előkészületek:

A felületet megfelelően készítse elő és távolítsa el minden szennyeződést és idegen elemet.

Amennyiben az aljzat nem felel meg a követelményeknek, alkalmazzon aljzatkiegyenlítőt.

- Aljzatnedvesség tartalom < 4.5%, a P3 specifikációnak megfelelően.

Repedések:

Aljzatkiegyenlítés előtt szüntesse meg a repedéseket, amennyiben a szintegyenletlenség > 1 mm vagy a repedés nagysága > 4 mm.

Hézagok kezelése:

Terjeszkedési hézagok: Aljzatkiegyenlítés előtt szüntesse meg a hézagokat.

Építési hézagok: Hasonló eljárás, mint a repedések esetén.

Dilatációs hézagok: Áthidaló profilok: ROMUS CJ-20-5 vagy 3 profil megfelelően.

Összekötő-áthidaló profilok: A profil a burkolat felett van átvezetve, és csak az egyik oldalán kerül rögzítésre

■ 3.1. FEKTETÉSI FELTÉTELEK

Az elemeket a burkolandó helyiségben tároljuk, minimum 24 órával a fektetés előtt. A szín különbözősége és a minta ismétlődésének elkerülése végett keverjük össze az elemeket több, ugyanabból a gyártásból származó dobozból. A helyiség hőmérséklete 15 és 25°C között legyen. E hőmérsékleti értékek alatt és felett a burkolati elemek az idő elteltével zsugorodhatnak vagy duzzadhatnak. A fenti okok végett, amennyiben nagyméretű ablakokkal ellátott helyiségben fektetnénk le a padlót (hőmérséklet ingadozás várható) speciális előkészületek szükségesek

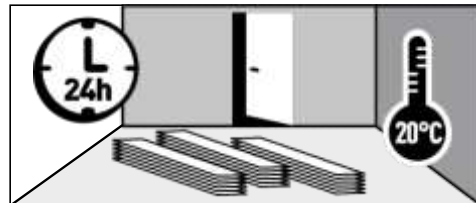

■ 3.2. ELRENDEZÉS

Amennyiben nincs másként meghatározva, az elemek elhelyezésekor a következő pontokat kövesse:

- Minden elkülönülő helyiséget függetlenül kezeljenek
- Az azonos helyiségben használatos elemek ugyanabból a gyártásból származzanak
- A burkoló szakember alaposan vizsgálja meg a kiosztást, hogy a következő kritériumoknak megfelelően:

Az elemek a fő ablakokkal szembe fussanak, hosszában. Folyosókon a forgalom irányában kerüljenek lefektetésre az elemek. A széleken az elemek szélessége hasonló legyen mindkét oldalt, amennyiben lehetséges. A végeken az elemeket hossza nagyobb legyen, mint egy normál elem 1/3-a

■ 3.3. A TENGELY KIJELEZÉSE

A burkolási irány kiválasztása (az elemek lehetőleg párhuzamosan fussanak a bejövő fényel)

Húzzon egy középvonalat, mely kettéválasztja a helyiséget. Hogy meggyőződjön, hogy a vágott elemeket mindkét oldalt ugyanakkorák, jelölje ki az elemek helyét, így a szélső elemek nagyobbak lesznek, mint egy normál elem 1/3-a. Folyamatosan ellenőrizze, hogy az elemek párhuzamosan futnak a falakkal.

■ 3.4. ELEMÉK BURKOLÁSA

3.4.1. SZERSZÁMOK

- Kréta, toll
- Vonalzó, szike, vágás biztos kesztyűk, mérőszalag
- 30/50 kg-os henger

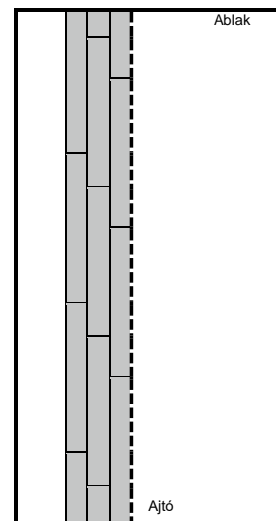

BELTÉRI BURKOLATOK

FEKTETÉSI ÚTMUTATÓ: CREATION 30/55 X'PRESS

3.4.2. BURKOLÁSI ELJÁRÁS

3.4.2.1. Alapelvek

- A hosszanti tengely mentén kezdjen el burkolni.
- Távolítsa el a védőréteget.
- Kőhatású elemeket sakktablóban tegye le (90°-al elforgatva).
- Az elemeket száraz, portalan felületre fektesse.
- Az utolsó elemből levágott darabbal kezdje az új sort (amennyiben ezen elem > normál elem 1/3-a).

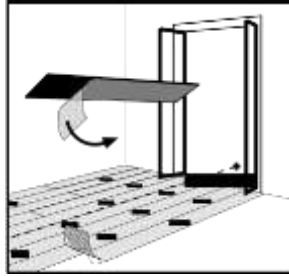

3.4.2.2. Szélek - 5 mm:

Elemek iránya

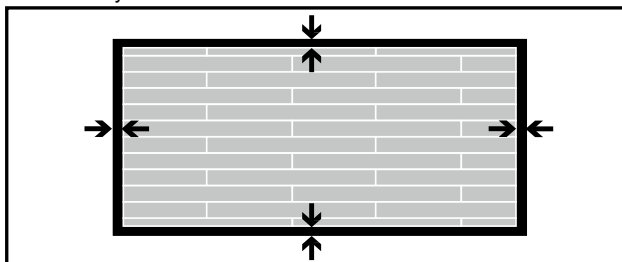

Hagyjunk 5 mm dilatációs hézagot a fal mellett, kivéve amennyiben a helyiség hossza, több mint 10 m. Ez esetben a rés 8 mm legyen. A hézagot lábazati profillal fedjük be.

3.4.2.3. Simítás

Két lépésben szükséges:

- Kézszel simítsuk ki az elemeket még fektetés közben.

- Hengerezzük át (50 kg-os hengerrel) az elemeket a fektetés után.

Különösen figyeljen a szélekre és a kisebb forgalomnak kitett elemekre. Az áthengerezés javítja az elemek tapadását.

3.5. VÁGÁSOK (ELJÁRÁS, SZERSZÁMOK, STB.)

Szélek vágása

- Helyezze az elvágandó elemet (távolítsa el a védőréteget, dekoratív réteg látható legyen) az utolsóként lefektetett elemre.
- Használjon egy egész elemet sablonnak, távolítsa el a védőréteget
- Helyezze el az elvágandó elem tetejére, majd a sablont használja a faltól való távolság beszámítására
- Jelölje meg az elvágandó elemet a sablon széleinél szikével
- Törje ketté az elemet a vágás mentén
- Szike segítségével vágja le az egyenetlenségeket a vágás mentén
- Helyezze le az elemet
- Kézszel simítsa ki a felületen, mielőtt áthengereznék

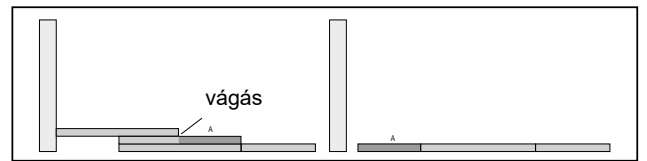

4. KÜLÖNLEGES MEGOLDÁSOK

4.1. LÁBAZAT

Amennyiben a padló a lábazat kialakítása előtt került lefektetésre, a GERFLOR ajánlja a saját DECOR SKIRTING nevű lábazati megoldását a padló és a fal találkozásának izléses kialakításához.

Helyezze el a lábazatot, mindeközben győződjön meg róla, hogy nem nagy nyomással teszi (legyen lehetőség a dilatációra). Már meglévő lábazat esetén, a GERFLOR ajánlja, hogy egy vékony léccet illesszen a meglévő fa lábazathoz, a fal és a padló találkozásának lezárása végett.

4.2. 4.2. DILATÁCIÓS HÉZAGOK AZ ALJZATBAN

- Dilatációs profilok: ROMUS CJ-20-5 vagy 3 profil vagy azzal egyenértékű.
- Összekötő-áthidaló profil: A profil a burkolat felett van átvezetve, és csak az egyik oldalán kerül rögzítésre..

4.3. BURKOLATVÁLTÁS

- ROMUS több fajta burkolatváltó profilt kínál, a különféle igényeknek megfelelően,

4.4. AJTÓ KERETEK

Használjon szegély ollót az elemek elvágásához.

Ajtókeretek és nehezen hozzáférhető részek vágásához.

Rendelkezésre áll a Gerflor-nál



Szegély olló
Referenciaszám:
Gerflor:
0566 0001

4.5. EGYMÁS MELLETTI HELYSÉGEK

Amennyiben két, CREATION X'PRESS padlóval burkolt helyiséget szeretnénk egybenytíni, a GERFLOR áthidaló profil használatát javasolja, eltakarva a széleket. Különféle áthidaló profilok állnak rendelkezésre, többek között a ROMUS profiljai, melyek a szintkülönbségek esetén is megfelelőek.

5. ELSŐ HASZNÁLAT

A burkolatot fektetés után azonnal igénybe lehet venni. Ne használjon gumisapkákat a bútorokon. Ajánljuk a kézi mosást, kevés vízzel vagy vizes porszívó használatát, megelőzve, hogy a víz befolyjon az illesztések közé.

6. JAVÍTÁS

Amennyiben egy elem cserére szorul:

- a sérült elem könnyedén felvehető, lévén, hogy nem kapcsolódik a másik elemhez
- takarítsa fel a felületet
- helyezze el a csere elemet

Ajánljuk, hogy a leburkolt elemek gyártási szériájából pár elemet raktározzon az esetleges cserék végett.